

# Rapporto Agroalimentare 2022

## Le azioni della Regione Emilia-Romagna

Valtiero Mazzotti  
Direttore Generale Agricoltura, caccia e pesca



# Le nuove politiche comunitarie e nazionali per il settore Agricolo

- Il **2022** ha segnato il **60° compleanno della Politica Agricola Comune** e l'anno ha messo in evidenza la rilevanza strategica dell'agricoltura a seguito dello scoppio del conflitto in Ucraina;
- Il protrarsi del negoziato relativo al Quadro Finanziario Pluriennale della UE ha impedito la definizione della nuova PAC su base settennale (21/27) introducendo un **periodo transitorio per il 2021 e il 2022**, la definizione dei nuovi regolamenti si è concretizzata solo a dicembre 2021;
- Nel corso del 2022 sono stati emanati i regolamenti di esecuzione della nuova PAC
- Lo Stato e le Regioni hanno elaborato la proposta del **nuovo Piano Strategico della PAC per il periodo 2023/2027**
- Il piano è stato approvato dalla commissione europea il **2 dicembre 2022**



# Green Deal e settore agricolo

Il Green Deal europeo prevede un piano d'azione volto a:

- promuovere l'uso efficiente delle risorse passando a un'economia pulita e circolare
- ripristinare la biodiversità e ridurre l'inquinamento

Nell'ambito del Green Deal europeo, a fine maggio 2020 la Commissione ha reso pubbliche **due importanti strategie** a cui la nuova PAC contribuirà in maniera diretta e contestuale:

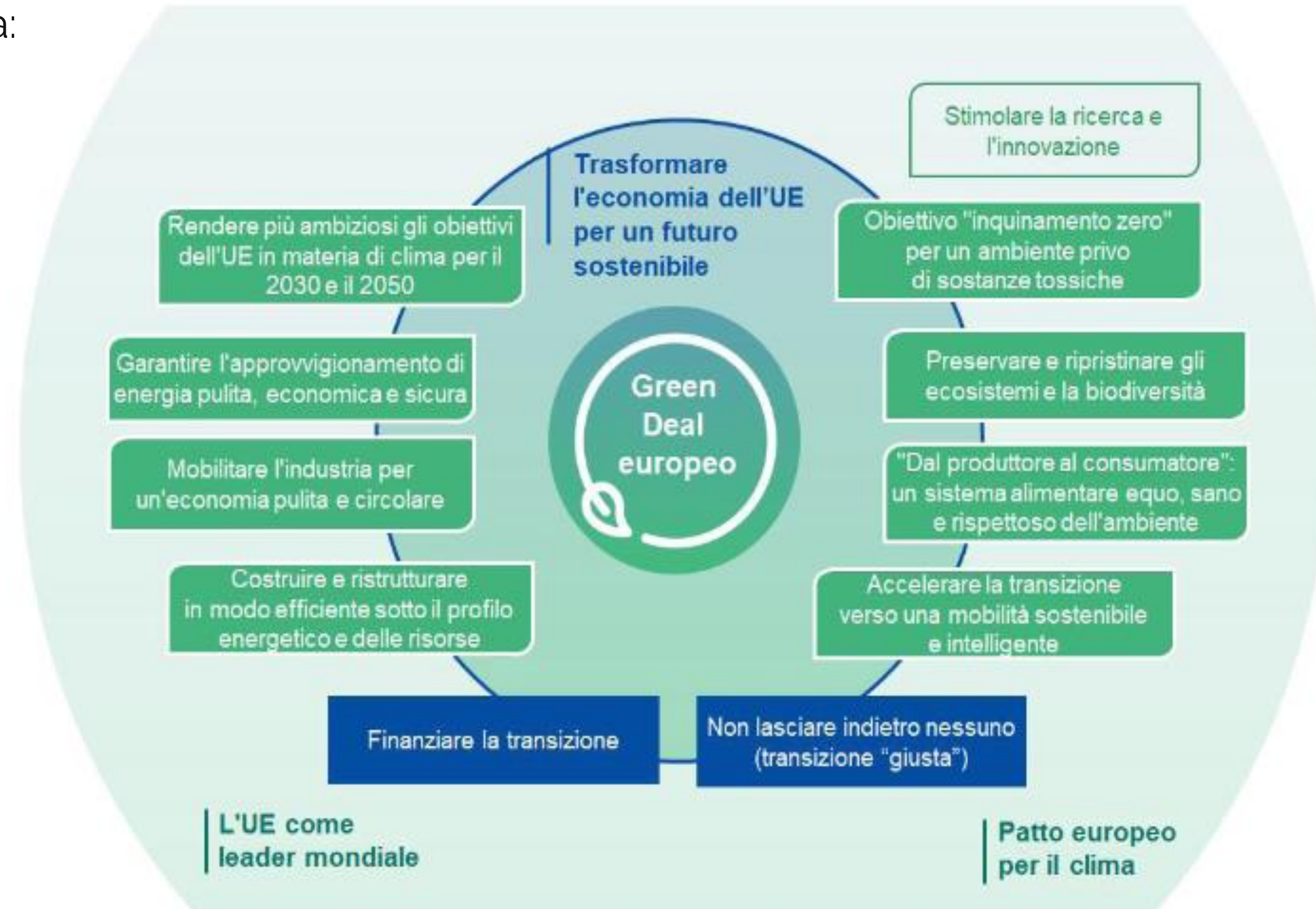
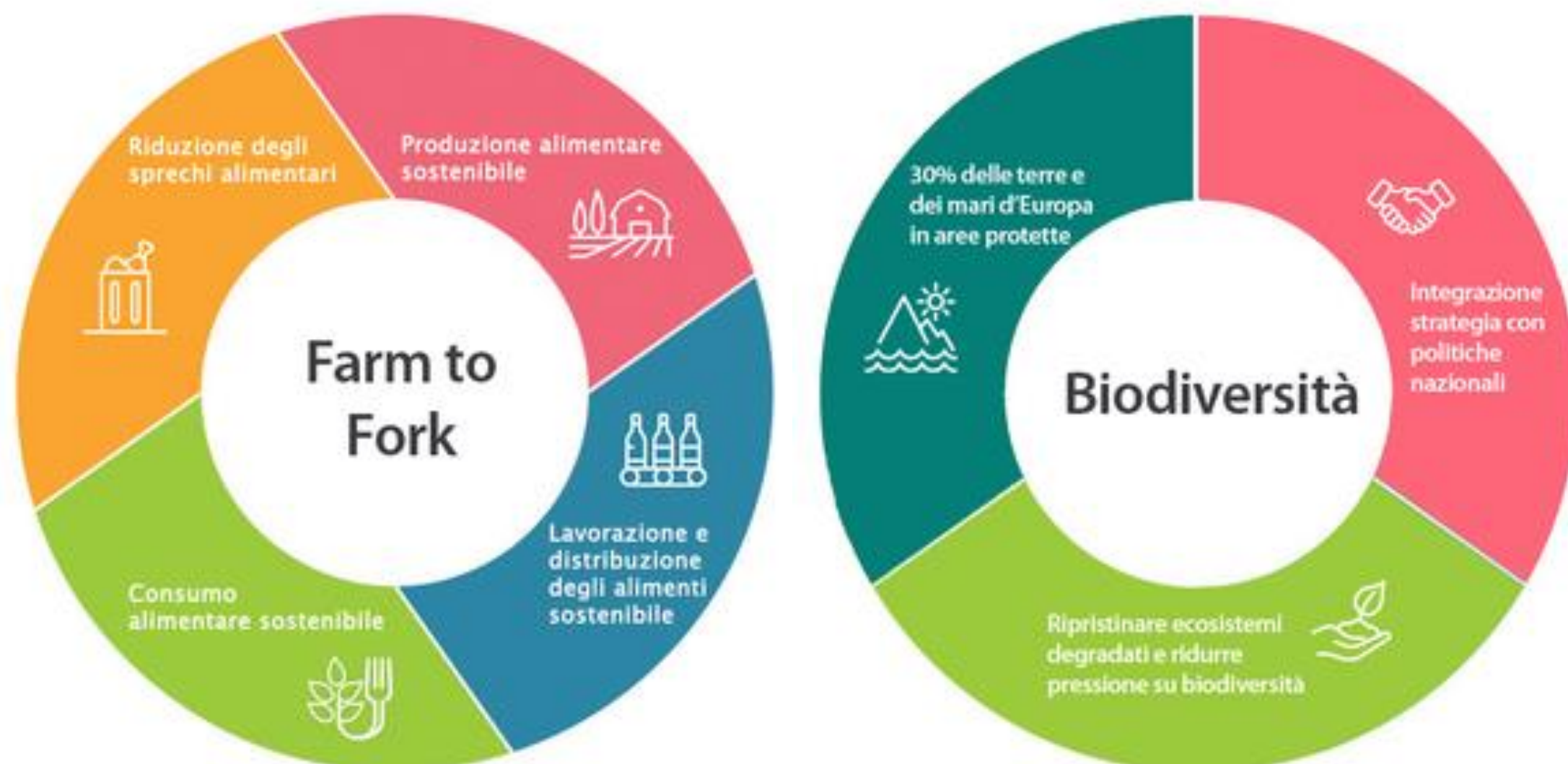



## PSP (Piano Strategico della PAC)

Un unico strumento di programmazione per tutto il territorio nazionale, per entrambi i pilastri, che include i ***pagamenti diretti***, gli ***interventi settoriali*** delle OCM e **lo sviluppo rurale**,

## New Delivery Model

Un nuovo modello di attuazione → un approccio che intende spostare l'attenzione dagli adempimenti (compliance) burocratici per lasciare più ampio spazio ai risultati, misurati con un set di indicatori (di aiuti medi, di output di spesa e di n., di risultato).

Si passa dall'n+3 all'n+2.

# Dal Green Deal alla PAC

La politica agricola comune contribuisce al raggiungimento degli obiettivi di **Agenda 2030** dell'ONU e consegue gli obiettivi del Green Deal europeo attraverso **9 obiettivi** specifici che agiscono sui tre piani della sostenibilità:

- ✓ **economico,**
- ✓ **ambientale**
- ✓ **sociale**

e sul piano trasversale: **conoscenza e innovazione**





# Dotazione finanziaria PSP

**37 mld di euro  
in 5 anni**

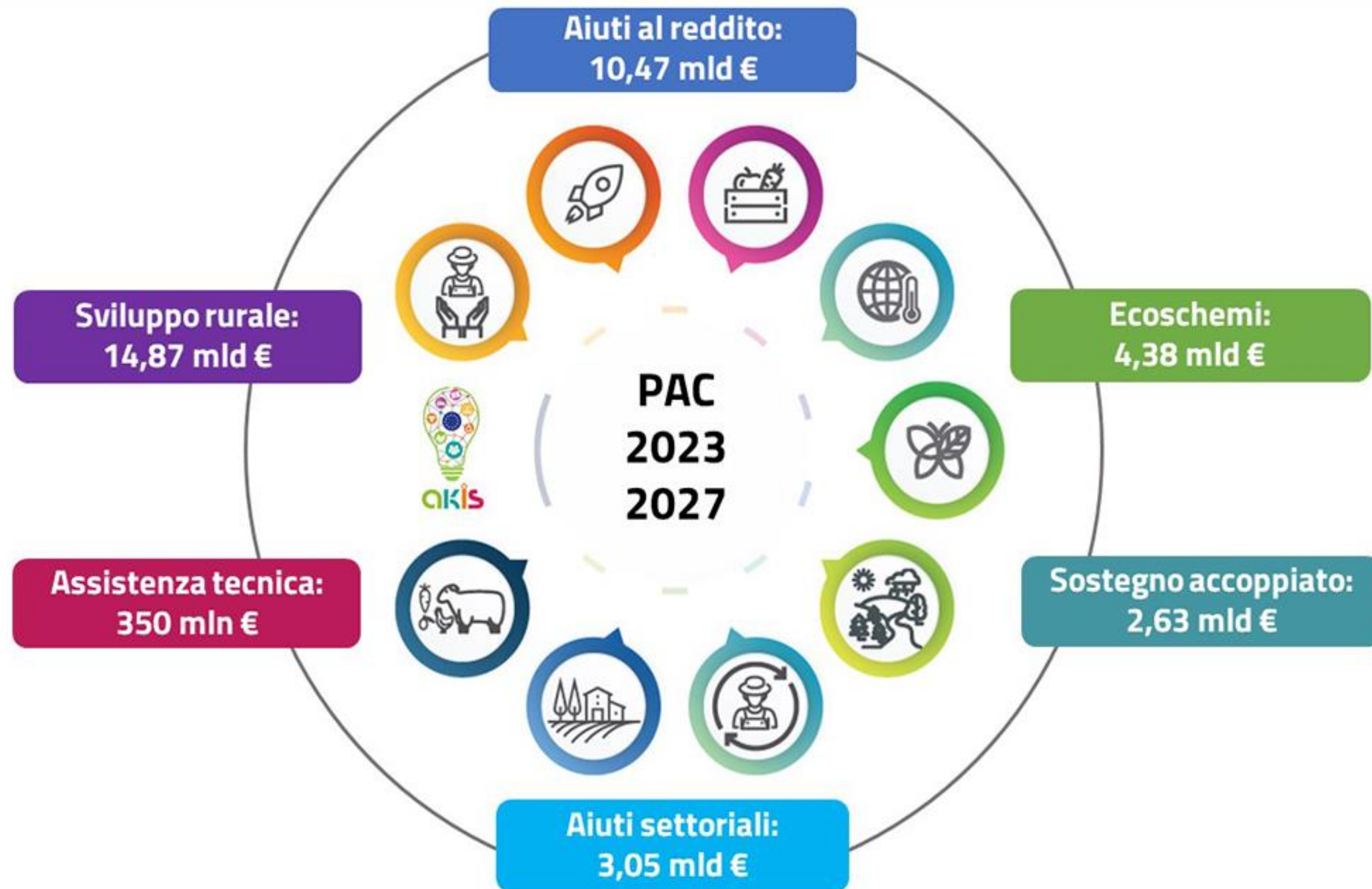

# Pagamenti diretti

17,6 mld

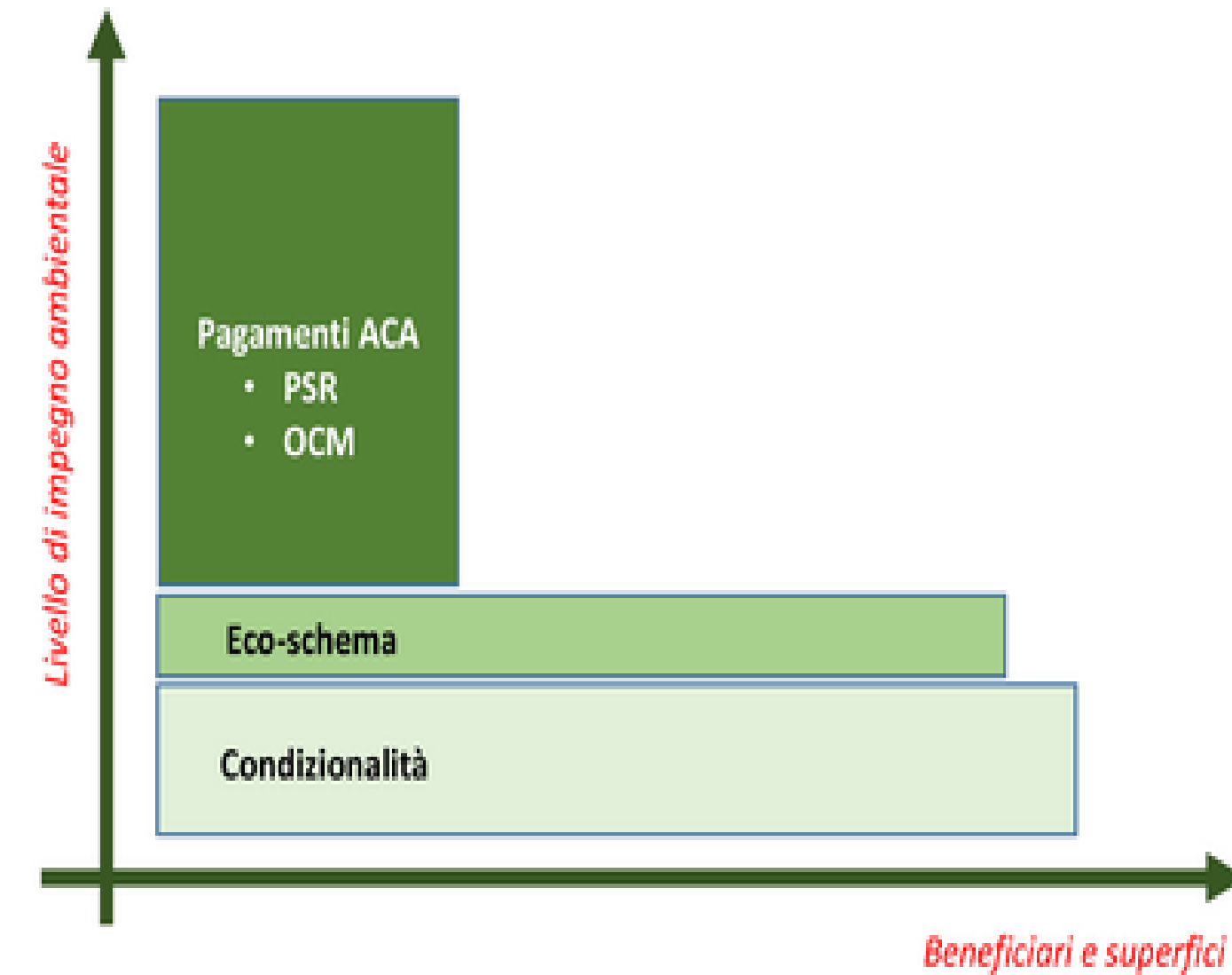
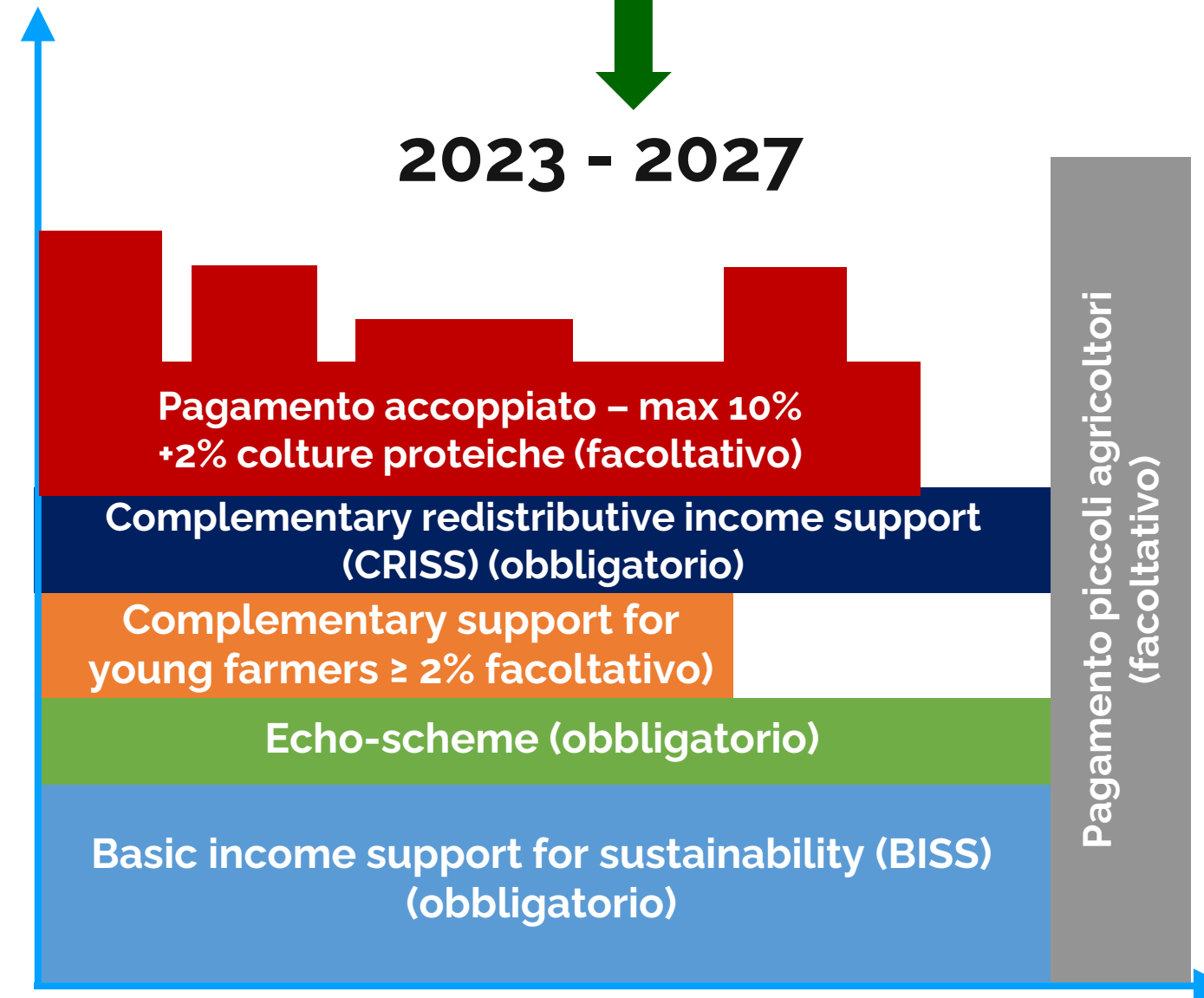
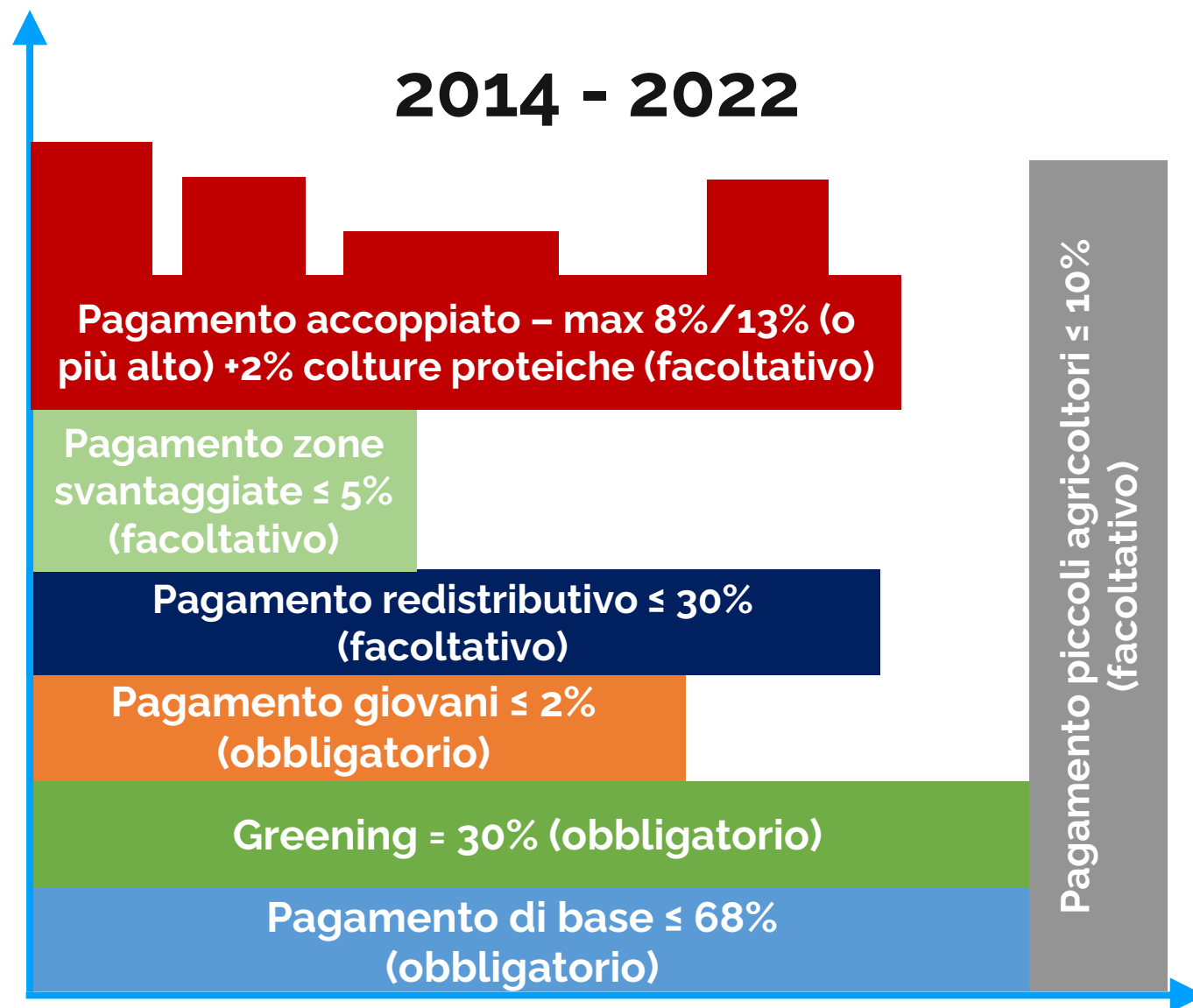

TIPOLOGIA DI PAGAMENTO	%	PLAFOND (MILIONI DI EURO annui)
Sostegno di base al reddito per la sostenibilità	48	1.678,19
Sostegno redistributivo complementare al reddito per la sostenibilità	10	349,6
Sostegno complementare al reddito per i giovani	2	69,92
Regimi per il clima e l'ambiente (eco-schemi)	25	874,06
Sostegno accoppiato al reddito	15	524,43

# Dotazione finanziaria degli Interventi settoriali

Spesa pubblica totale (mln di €)			
Settori	FEAGA	Spesa nazionale	Totale
Vitivinicolo	1.518,9		1.518,9
Ortofrutticolo*	1.457,0		1.457,0
Olivicolo-oleario	168,8		168,8
Apicolo	25,1	58,6	83,7
Pataticolo	30,0		30,0
<b>Totale</b>	<b>3.199,8</b>	<b>58,6</b>	<b>3.258,4</b>

\* La dotazione include le risorse non-pre-allocate per il settore ortofrutticolo stimate pari a circa 1,5 miliardi di € per il periodo 2023-2027

Fonte: elaborazione su dati Masaf

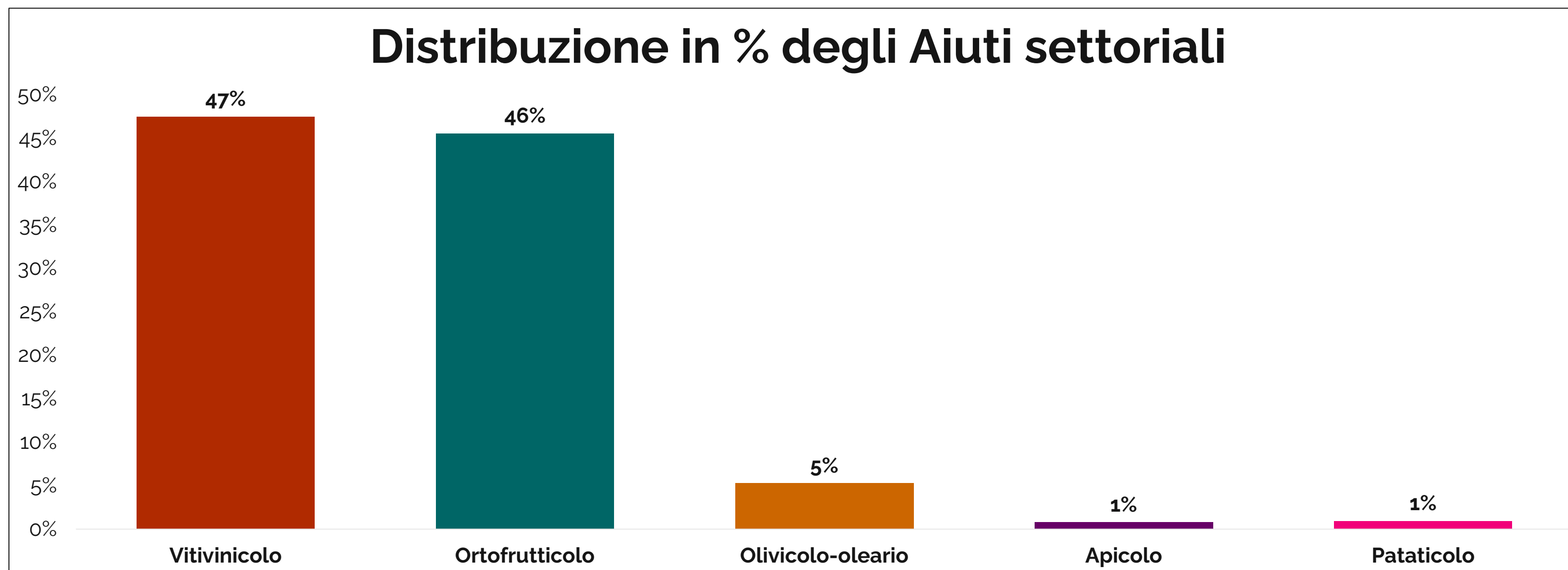

Fonte: elaborazione su dati Masaf



# Finanziamenti per lo Sviluppo Rurale

**16 mld per 76 tipi di intervento**

Interventi (mln di €)	
SRA - Impegni in materia di ambiente e di clima	4.482,1
SRB - Indennità vincoli naturali	1.460,2
SRC - Indennità per svantaggi requisiti obbligatori	35,0
SRD - Investimenti	4.291,1
SRE - Giovani	756,3
SRF - Gestione del rischio	2.874,7
SRG - Cooperazione	1.308,7
SRH - AKIS	222,2
TR - Spese in transizione	89,2
AT - Assistenza tecnica	415,3
RRN - Rete Rurale Nazionale	76,9
<b>Totale</b>	<b>16.011,7</b>

Fonte: elaborazione su dati Masaf

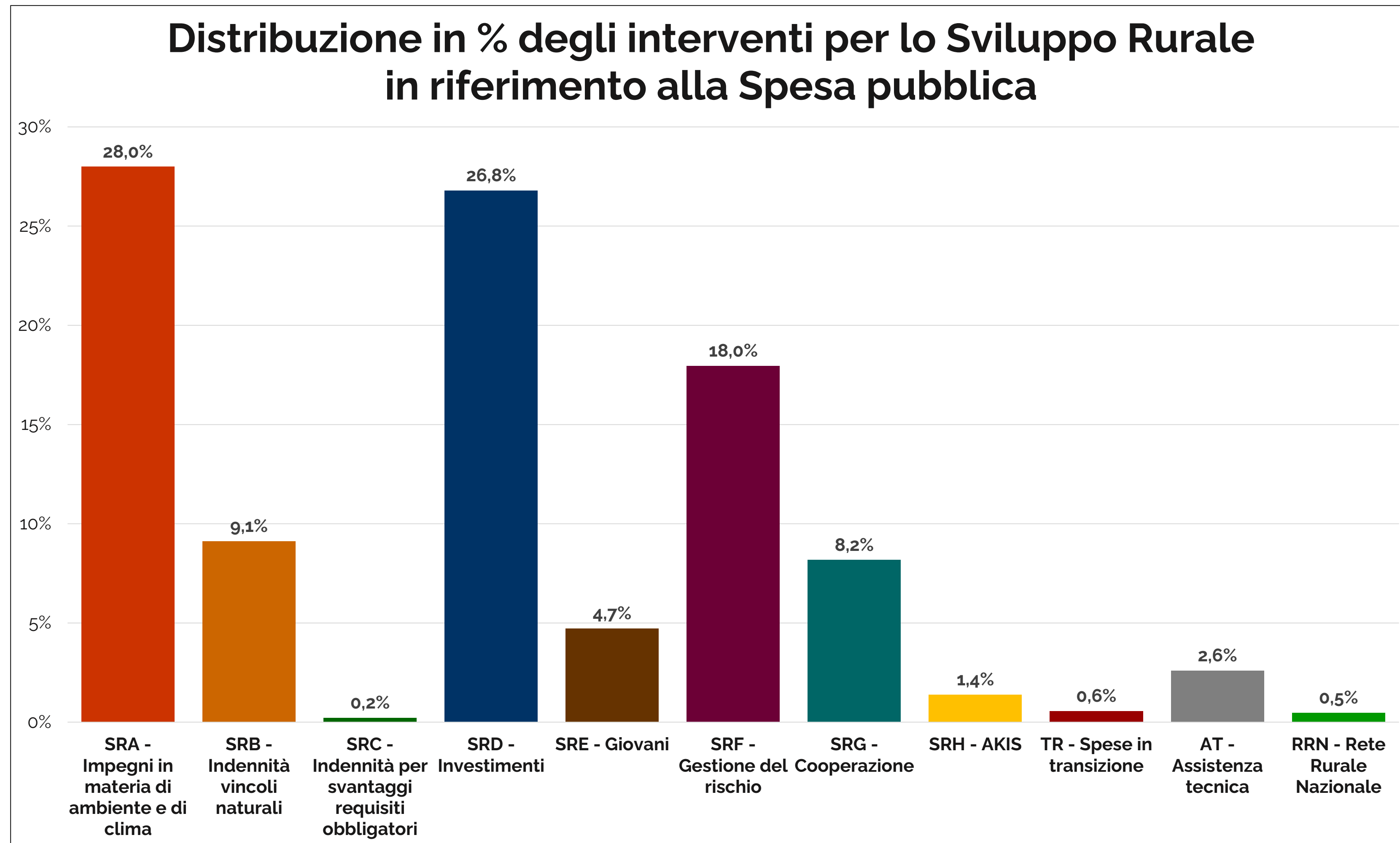

Fonte: elaborazione su dati Masaf



# Le politiche regionali



## Interventi in Emilia-Romagna per obiettivi

Selezionati **46 interventi articolati in 66 azioni**  
**890 milioni tra gli obiettivi + 23 milioni Assistenza Tecnica**

Reddito e competitività

**286**  
milioni

Ambiente e clima

**404**  
milioni

Sviluppo del territorio

**150**  
milioni

Conoscenza e innovazione

**51**  
milioni



**10** interventi significativi  
dello Sviluppo Rurale 2023 – 2027

Agricoltura biologica

**188**  
milioni di euro

Investimenti per competitività imprese

**103**  
milioni di euro

Sostegni imprese territori montani con vincoli

**70**  
milioni di euro

Trasformazione/commercializzazione prodotti

**100**  
milioni di euro

Produzione integrata

**60**  
milioni di euro

Primo insediamento giovani agricoltori

**60**  
milioni di euro

Strategia sviluppo Locale

**58**  
milioni di euro

Sostegni zone svantaggi naturali

**32**  
milioni di euro

Benessere animale

**22,4**  
milioni di euro

Ricerca, innovazione e formazione

**51**  
milioni di euro

Bacini irrigui consortili

**20**  
milioni di euro



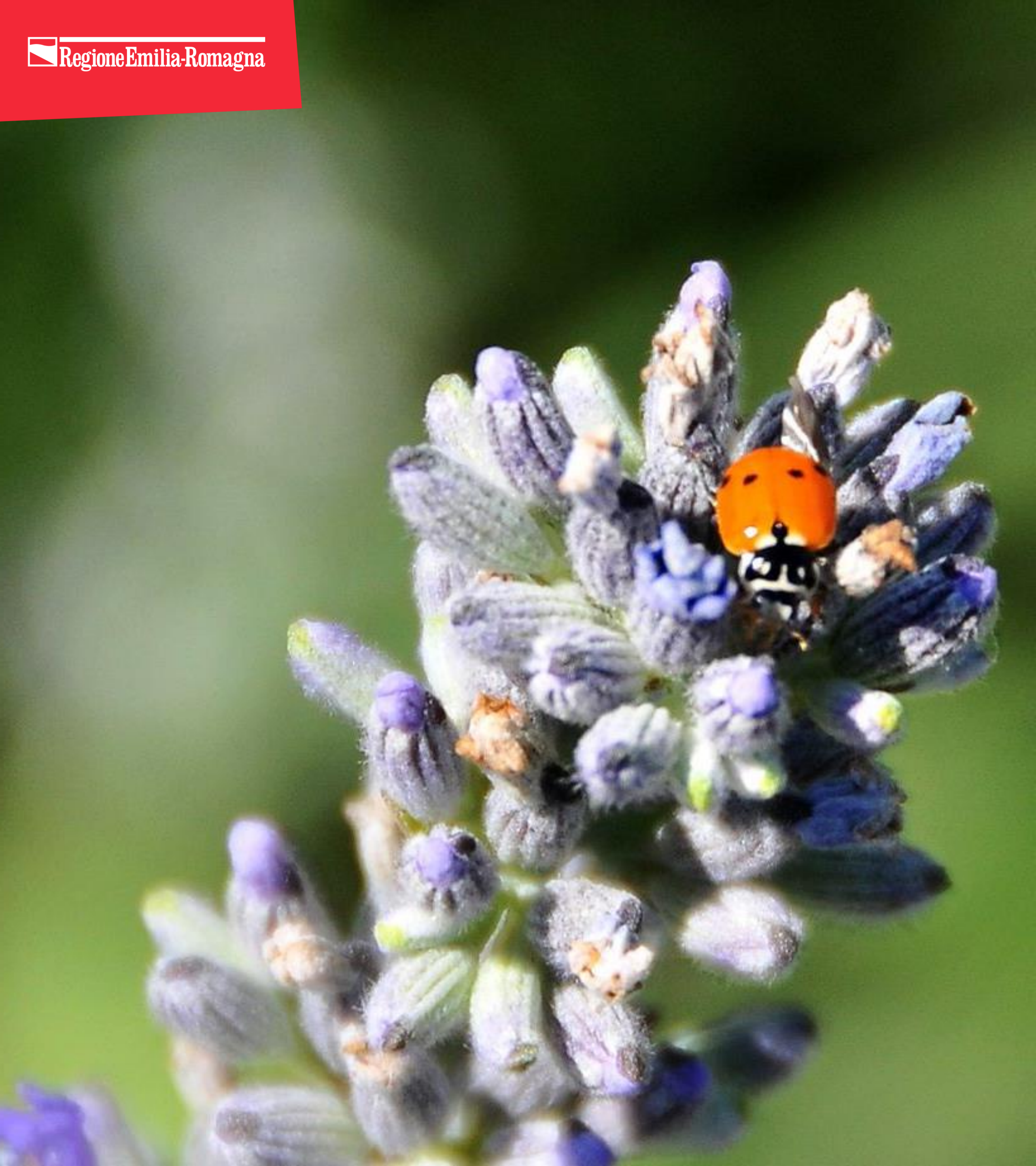

# PAC 2014-2020(22) I pagamenti diretti



# Pagamenti diretti

I pagamenti diretti nell'ambito del 1° pilastro della Politica Agricola Comune (PAC) costituiscono nell'insieme il cosiddetto Regime Unico di Pagamento

L'adesione da parte degli agricoltori avviene attraverso la presentazione della **Domanda Unica di pagamento** (DU o DUPA), gestita in termini di acquisizione, istruttoria, autorizzazione ed esecuzione del pagamento da parte di AGREA (Organismo Pagatore Regionale cui è demandata l'erogazione alle imprese del territorio della quasi totalità degli aiuti in ambito agricolo - di fonte comunitaria, nazionale e/o regionale).

L'ammontare complessivo dei pagamenti diretti nel corso dell'anno finanziario **2022** è stato di circa 325 milioni di euro (51% dei pagamenti erogati da AGREA nell'esercizio)

↳ a beneficio di circa 39.700 aziende



# Pagamenti diretti

## Pagamenti diretti PAC 2014-2022

- pagamento di base (titoli);
- pagamento ecologico (greening), attivazione obbligatoria (esclusi gli aderenti al regime dei piccoli agricoltori);
- giovani agricoltori;
- aiuti accoppiati per superficie o capi zootecnici (art.52 Reg. UE 1307/2013).

### Aziende beneficiarie e importi (€) dei pagamenti diretti effettuati da AGREA per tipologia premiale.

Tipologia premiale	2020		2021		2022	
	Aziende	Importi	Aziende	Importi	Aziende	Importi
Pagamento di base	41.416	184.675.232	40.579	183.105.531	39.684	180.670.021
Greening	41.350	96.448.956	40.535	96.077.809	39.645	94.503.891
Giovani agricoltori	3.294	5.866.124	2.733	4.749.469	2.507	5.402.653
Sostegno accoppiato	8.577	41.619.151	8.543	39.338.754	8.646	37.903.590
Restituzione disciplina finanziaria	17.926	3.737.606	18.360	4.359.510	18.784	6.283.830
<b>Totale (*)</b>	<b>41.454</b>	<b>332.347.069</b>	<b>40.604</b>	<b>327.631.073</b>	<b>39.733</b>	<b>324.763.984</b>

(\*) Il totale dei beneficiari non è dato dalla somma dei totali parziali perché ci sono beneficiari che ricevono più premi all'interno della stessa domanda.

Fonte: AGREA

Nell'anno finanziario 2022 il **pagamento di base rappresenta la quota più consistente del premio unico** (55,6% del totale), seguito dal greening con il 29,1%, quindi dal sostegno accoppiato (11,7%), dalla restituzione della disciplina finanziaria (1,9%) e dal premio relativo ai giovani agricoltori, di età inferiore ai 41 anni, pari a 1,7%.

**Rispetto al 2021** si riscontra una **sostanziale stabilità di tutte le tipologie premiali fatta eccezione per il sostegno accoppiato, il cui calo (-3,6%) va messo in relazione principalmente alla diminuzione del premio relativo alla zootecnia**, che peraltro trova compensazione in altri interventi di sostegno



# Pagamenti diretti

La distribuzione dei pagamenti diretti a livello provinciale registra una sostanziale continuità negli anni. La provincia che riceve il maggior sostegno è Ferrara (20,7% del totale regionale nel 2022), seguita da Bologna (14,8%) e Piacenza (13,3%).

Per quanto riguarda la tipologia premiale, si riscontra un allineamento per tutte le provincie sulla netta prevalenza del **pagamento di base** (dal 51% di Modena al 61% di Ravenna).

Si possono evidenziare maggiori discrepanze sul sostegno accoppiato, che in alcune provincie della Romagna è minimo (5%) ma arriva fino al 18% a Modena e al 16% a RE. Il premio giovani agricoltori vede la quota maggiore (3,9%) nella provincia di FC.

Importi dei pagamenti diretti effettuati da AGREA per provincia (anni finanziari 2020-2022). Percentuali sul totale Emilia-Romagna per anno finanziario.

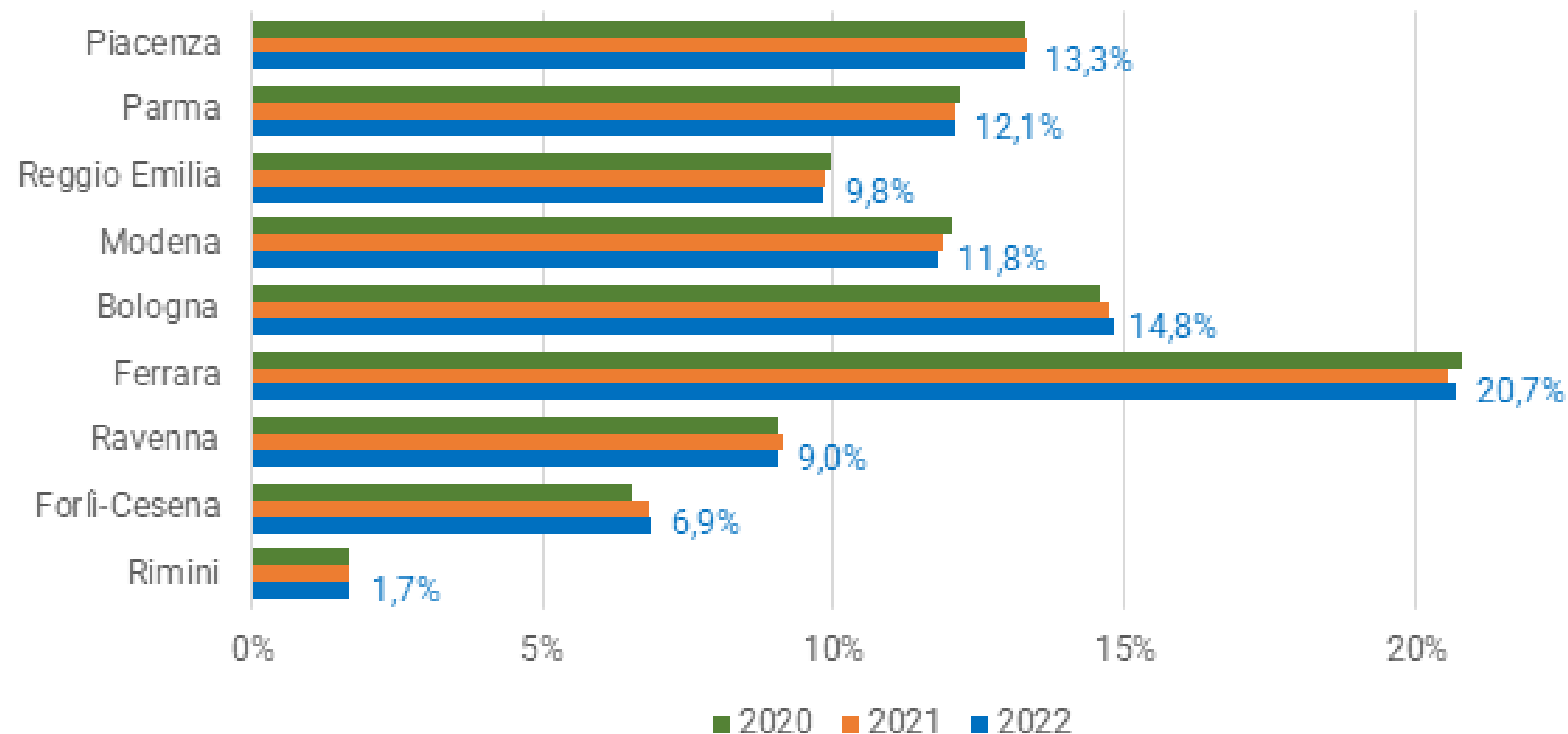

Importi (€) dei pagamenti diretti effettuati da AGREA per tipologia premiale e provincia (anno finanziario 2022). Percentuali sul totale del territorio.

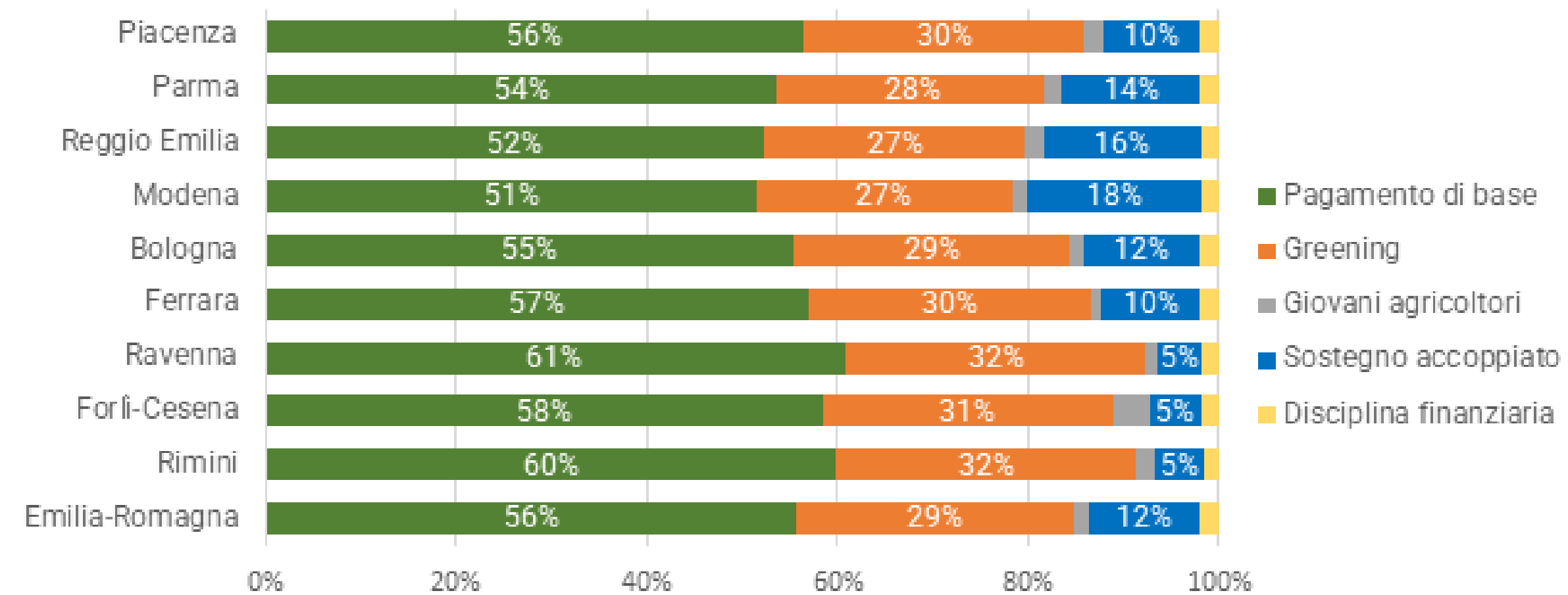





**PAC 2014-2020(22)**  
**Organizzazione**  
**Comune di Mercato**



# Organizzazione Comune dei Mercati

La OCM è una politica comunitaria del I° Pilastro della PAC applicata ad alcuni settori agricoli.

E' finalizzata a gestire la produzione e il commercio del settore agricolo dell'Unione, con lo scopo di garantire un reddito costante agli agricoltori e un approvvigionamento continuo ai consumatori europei.

In taluni settori (**ortofrutta e olio**) sono state individuate le Organizzazioni di produttori (OP) e le Associazioni di Organizzazioni di produttori (AOP) quali protagoniste del controllo della produzione e della gestione dell'offerta, con uno specifico regime di sostegno economico-finanziario.

Nel **2022** attraverso la OCM sono stati erogati circa **108 milioni di euro** di aiuto comunitario ai seguenti settori produttivi:

**ortofrutta** → interventi per circa **82 milioni di €**, per una spesa sostenuta di oltre 160 milioni di €

**vino** → **24,63 milioni di €** di contributo erogati a fronte di una spesa di 51,95 milioni di €

**apicoltura** → il regime di aiuti e sostegno si attesta intorno ai **730.000€** per una spesa sostenuta di poco più di 1 milione di €

**olio** → il regime di aiuti e sostegno si attesta intorno a **378.000 €** all'anno (comprensivo aiuto UE e Aiuto Stato membro), per una spesa sostenuta di circa 451.000 €.



# OCM Ortofrutta

**OCM  
ORTOFRUTTA  
2022**

VPC  
**1.770** mln €

AIUTO UE  
**81,7** mln €

SPESA  
SOSTENUTA  
**160** mln €

43 OP socie  
**18.750** imprese  
agricole associate  
6 AOP

**“AZIONI VERTICALI”** A  
FAVORE DELLE AZIENDE  
AGRICOLE DI PRODUZIONE  
PRIMARIA

- **miglioramento della qualità** (attrezzature innovative, impianti d'irrigazione e antigrandine, ecc.)
- **interventi per la pianificazione della produzione** (destinati al rinnovo degli impianti frutticoli)
- **applicazione di tecniche a basso impatto ambientale** (produzione integrata e insetti utili)

42%

**“AZIONI ORIZZONTALI** o di  
**SISTEMA”**

- **promozione e certificazione** dei prodotti
- **acquisto e affitto di magazzini, impianti, macchine e attrezzature** per la **gestione dei prodotti**
- **ricerca e la sperimentazione**
- iniziative di **gestione e prevenzione delle crisi**

40%

**“AZIONI TRASVERSALI”** di  
personale specifico

- per **controllo qualità** dei prodotti
- per **supporto applicazione di tecniche di coltivazione sostenibile**
- per **attività di marketing**

18%

**160  
mln €**



## Contributi erogati dal 2015 al 2022 (mln di €)

Misura	2015	2016	2017	2018	2019	2020	2021	2022
Promozione sui mercati dei Paesi terzi	6,14	4,37	6,23	6,36	5,48	5,56	4,94	6,49
Ristrutturazione e riconversione vigneti	14,54	13,47	9,78	9,5	10,58	13,51	14,05	12,77
Investimenti	3,81	6,47	6,8	8,97	8,65	10,69	8,16	5,37
<b>Totale Interventi</b>	<b>24,49</b>	<b>24,31</b>	<b>22,81</b>	<b>24,83</b>	<b>24,71</b>	<b>29,76</b>	<b>27,15</b>	<b>24,63</b>

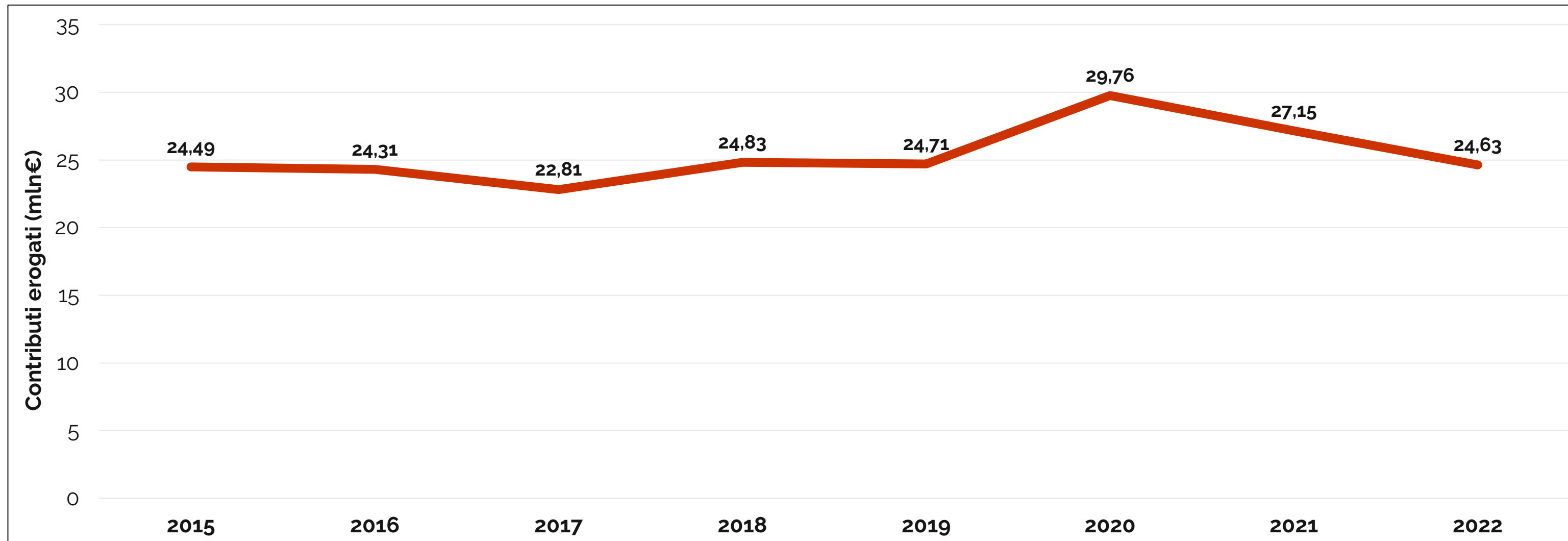

**Interventi del settore vino: stabili intorno ai 25 mln di € annui, con un picco significativo nel 2020 dove arrivano quasi a 30 mln di €.**

I cali degli anni 2021 e 2022 possono essere attribuiti a:

- **minore interesse per le risorse OCM Vino** rispetto a finanziamenti come il credito di imposta per la Misura Investimenti
- effetti negativi della **crisi pandemica**
- **aumento dei costi dei materiali**, a parità di contributo erogato
- **incertezze indotte da flavescenza** nella riconversione





**PAC 2014-2020(22)**  
**Il Programma di Sviluppo**  
**Rurale**



# Il Programma di Sviluppo Rurale

A dicembre 2022 il PSR 2014-2022 dell'Emilia-Romagna ha **impegnato** l'**83%** della disponibilità complessiva per **1,3 miliardi**

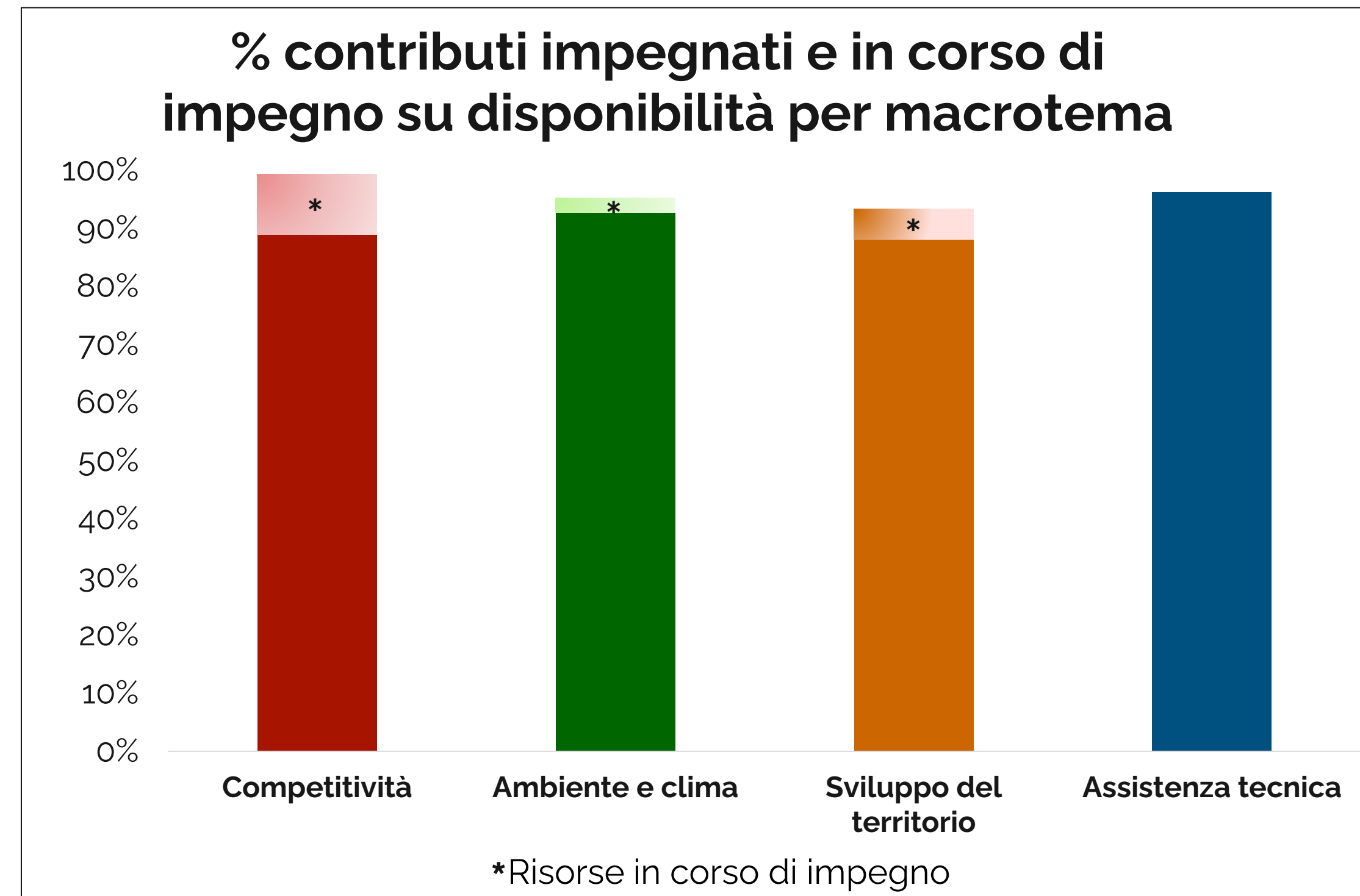
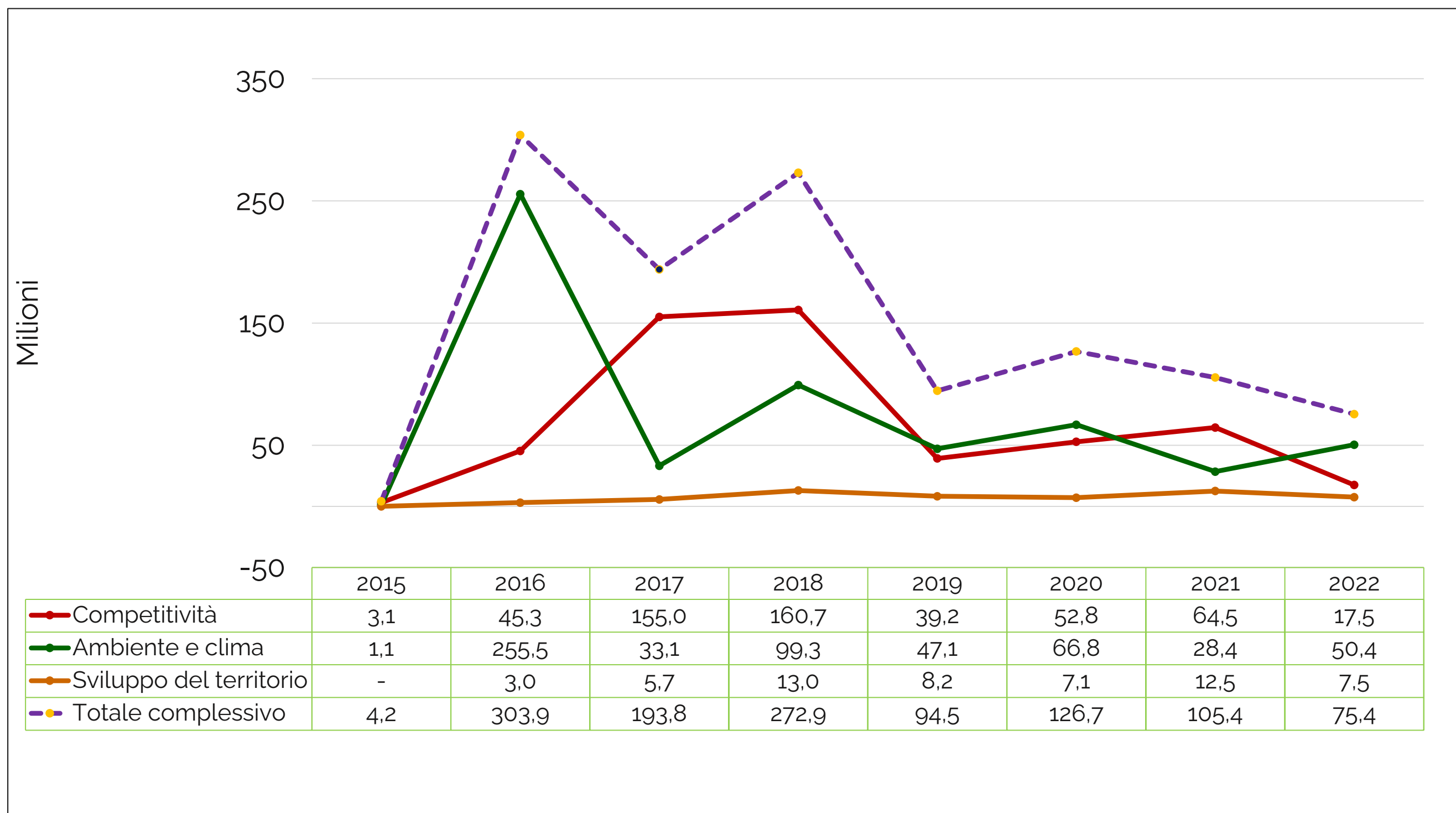

I contributi impegnati a **giugno 2023 sono pari 1,5 miliardi**, il 91% della disponibilità complessiva

Vi è inoltre una quota di risorse in corso di impegno per bandi attualmente in istruttoria



# Il Programma di Sviluppo Rurale

I **pagamenti al 2022** ammontavano a **1,1 miliardi** (81% dei contributi concessi) di cui:

- 2 milioni → risorse del fondo EURI
- 16 milioni → risorse aggiuntive regionali (top up).

I pagamenti a giugno 2023 ammontano a **1.159.376.661€** superando così la quota del disimpegno

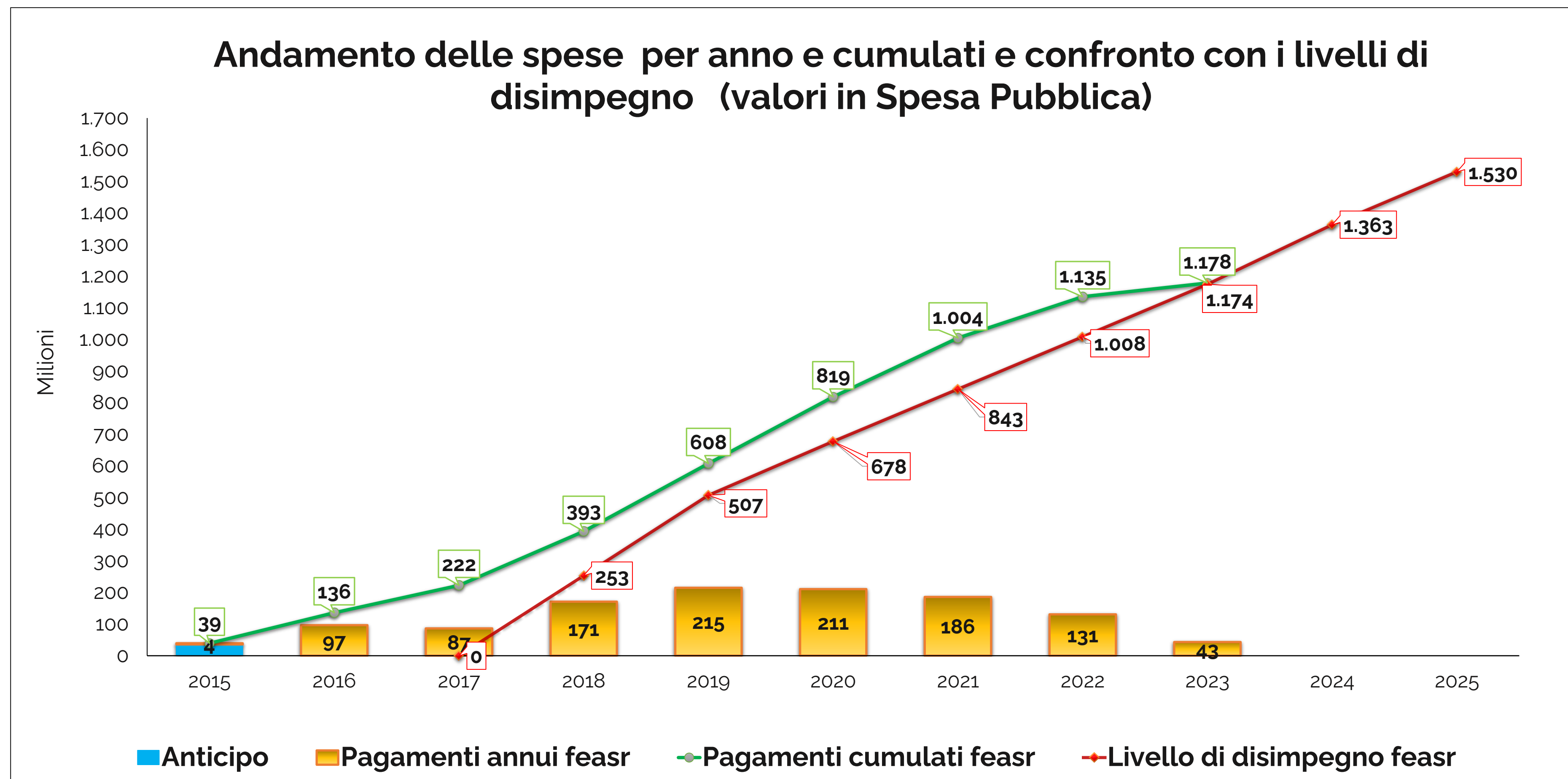



## Il PSR 2014-2022 principali risultati

**29.392 beneficiari**, 4.238 sono giovani e 5.577 sono donne

**43% dei contributi** concessi (localizzabili) sono stati destinati al **territorio montano**

**1.741** i **giovani** neo insediati

**113 start up non agricole** in aree rurali

**27.158 formati** (129% del valore obiettivo)

**Popolazione raggiunta** da servizi in aree rurali: **100.788** unità

- **45% della SAU** regionale (479.838 ettari) è oggetto di metodi di **produzione sostenibile**: 105,8% del valore target;
  - di cui 167.564,93 ettari per agricoltura biologica: 100% del valore obiettivo
- **27,92% della SAU** regionale (297.186 ettari) è oggetto di contratti di gestione per **migliorare la gestione idrica**: 100% del valore target
- **27,39%, della SAU** (291.508 ettari) è interessata da contratti di gestione volti a **migliorare la gestione del suolo**: 97,4% del valore target
- **11,20% della SAU** (119.238 ha) è oggetto di contratti di gestione miranti a **ridurre le emissioni di GHG e/o ammoniaca**: 99,6% del valore target





# Bilancio regionale: le risorse del sistema agricoltura



# Bilancio regionale: le risorse del sistema agricoltura

L'esame delle fonti di finanziamento evidenzia la **prevalenza di risorse regionali**, che risultano essere per il **2022 pari al 47,37%, in aumento rispetto al 2021**, la cui percentuale si era attestata al 33,26%.

L'incremento delle risorse regionali rispetto al 2021, oltre che in termini percentuali sul totale a bilancio, è riscontrabile anche in valore assoluto, perché vedono un **aumento di circa 5 milioni di euro**.

Nel 2022 le **risorse complessive** a disposizione del Settore Agricoltura caccia e pesca sono state pari a circa **114,76 milioni di euro**. Rispetto al 2021, quando le risorse erano risultate pari a 149,09 milioni di euro, **si è registrato pertanto un calo, a causa della riduzione delle risorse provenienti dallo Stato** per i danni da calamità, che sono state erogate ed impegnate in larga parte nel 2021 e pagate ai beneficiari aventi titolo nel 2022

## Stanziamenti bilancio Regione Emilia-Romagna anni 2021-2022 - Direzione Agricoltura, caccia e pesca (.000 di euro)

Fonti di finanziamento	2021	% sul totale 2021	2022	% sul totale 2022	Variazione 2022/2021 Val. assoluti	Variazione 2022/2021 %
<b>Mezzi regionali</b>	49.586	33,26	54.364	47,37	4.778	9,6%
<b>Cofinanziamenti Stato</b> di programmi e progetti comunitari, assegnazioni statali specifiche - comprese avversità atmosferiche e riparti risorse DPCM vincolate (Associazione Regionale Allevatori, biodiversità, mense scolastiche biologiche, Programma nazionale di monitoraggio fitosanitario e progetti comunitari)	91.398	61,3	52.774	45,99	-38.624	-42,3%
<b>Mezzi UE:</b> Programmi operativi FEP e FEAMP, Progetti comunitari (Life, Interreg), Programma nazionale di monitoraggio fitosanitario	8.109	5,44	7.619	6,64	-490	-6,0%
<b>Totale risorse</b>	<b>149.093</b>	<b>100</b>	<b>114.756</b>	<b>100,00</b>	<b>-34.337</b>	<b>-23,0%</b>

Fonte: Regione Emilia-Romagna - Direzione generale Agricoltura, Caccia e Pesca



# Bilancio regionale: le risorse del sistema agricoltura

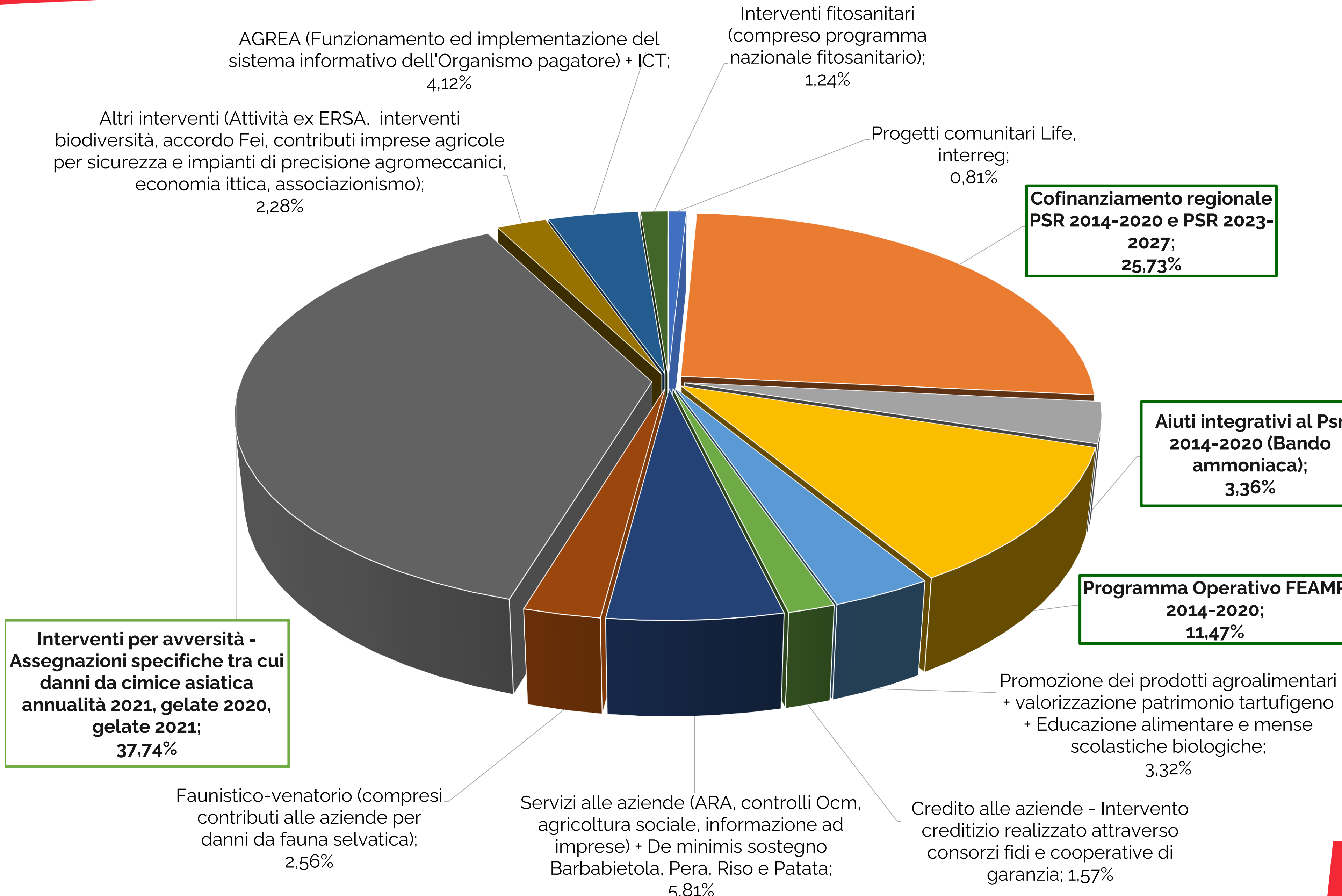

**Esercizio 2022**

- seconda voce più significativa, **37,74%** del bilancio → risorse destinate agli **interventi per le avversità** relative alle annualità 2020 e 2021, in particolare i danni da cimice asiatica, e i danni da gelate.
- voce più consistente, che impatta **quasi il 40%** nel suo complesso → **Cofinanziamenti dei programmi europei di competenza**, con la netta predominanza del PSR.



# Bilancio regionale: le risorse del sistema agricoltura

Su un totale generale di **previsioni di spesa per oltre 160 milioni di euro per l'anno 2022**, il totale degli impegni è stato di **oltre 146 milioni di euro, corrispondente al 91%** delle previsioni, contro il 54% dell'anno 2021.

Si tratta di un risultato notevole, in quanto l'indice della capacità di impegno esprime la capacità di tradurre in programmi di spesa le decisioni politiche sulla ripartizione delle risorse, fornendo quindi indicazioni sull'operatività e sulla performance della struttura regionale.

Disponibilità di esercizio 2022 - Direzione Agricoltura, caccia e pesca (.000 di euro)					
Residui	Stanziato Bilancio 2022	Utilizzo fondo 2022	Previsioni di spesa 2022	Impegnato totale	%capacità di impegno (impegnato/spese)
24.668	114.756	46.028	160.784	146.387	91%

Fonte: Regione Emilia-Romagna - Direzione generale Agricoltura, Caccia e Pesca

Altro indice della capacità di gestione delle risorse è la **percentuale di pagamenti sulla massa spendibile, che per il 2022 è pari all'88%**, in aumento rispetto al valore registrato nel 2021 pari all'81%.

Disponibilità di esercizio 2022 - Direzione Agricoltura, caccia e pesca (.000 di euro)		
Massa spendibile= Valore residui + Impegnato	Pagato	% pagato su Massa spendibile
171.055,33	150.710,22	88%

Fonte: Regione Emilia-Romagna - Direzione generale Agricoltura, Caccia e Pesca

Il suddetto indice esprime la capacità di tradurre in pagamenti l'insieme delle risorse impegnate nell'anno, che, per alcuni macrosettori, raggiunge punte del 100%, ad esempio gli interventi per il sostegno alla coltivazione della barbabietola da zucchero e i trasferimenti all'organismo pagatore Agrea.



# Sintesi aiuti alle imprese 2022

Aiuti alle imprese (.000 di €)	2022	%
Programma di Sviluppo Rurale 2014-2020	148.368	22%
Premio unico (Reg. (CE) n.639/14)	324.764	47%
Dispositivi di regolazione dei mercati	107.738	16%
Pagamenti da Bilancio Regionale	105.000	15%
<b>Totale</b>	<b>685.870</b>	<b>100%</b>



# Andamento delle produzioni agricole



# Il settore agri-food in Emilia-Romagna

La **produzione totale** della branca agricoltura della regione nel **2022** si è attestata attorno ai **5,8 miliardi di €**, registrando un **aumento su base annua di 455 milioni** di euro, pari ad un incremento percentuale dell'**8,5%**

## Andamento del valore della produzione agricola negli ultimi 15 anni (Mln).

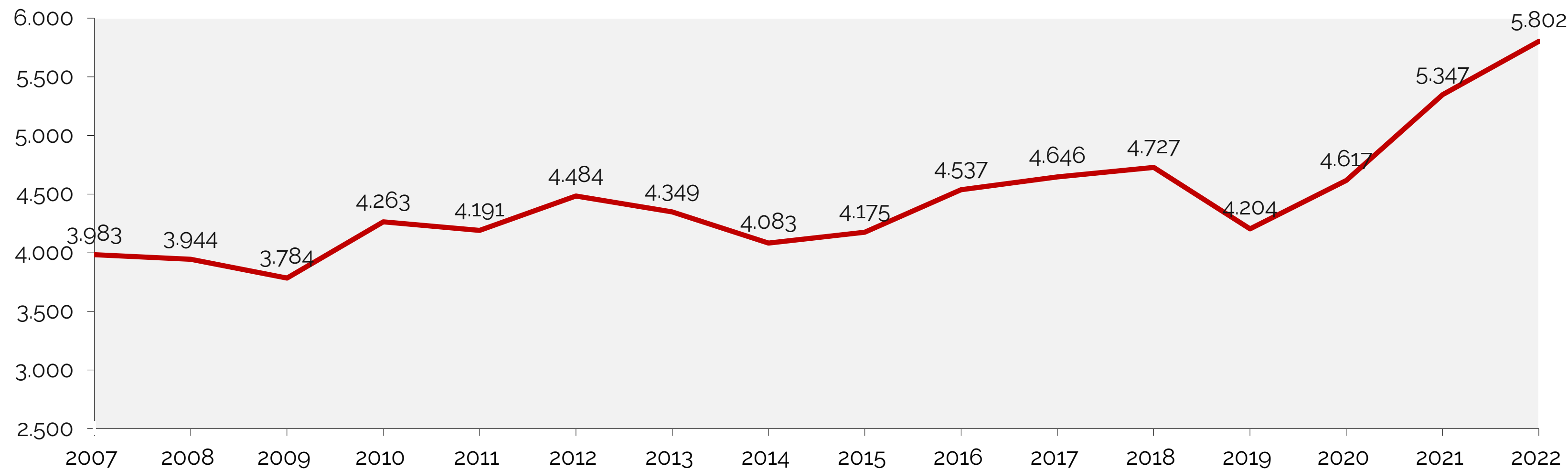

Analizzando i valori degli ultimi anni, **si conferma il trend di crescita iniziato nel 2020**, che prosegue anche nel 2022, anche se con un ritmo meno sostenuto rispetto al 2021, quando si registrò un vero e proprio exploit sull'onda della ripresa post pandemia COVID-19.

## Tassi di crescita del valore della produzione agricola nell'ultimo triennio

Produzione agricola in valore assoluto (mln di €)				Variazioni annuali %		
2019	2020	2021	2022	2020/2019	2021/2020	2022/2021
4204,17	4616,74	5347,06	5801,98	9,8%	15,8%	8,5%

La crescita complessiva del valore della produzione agricola regionale è in corso da molti anni. Particolarmente sostenuta quella ottenuta **nell'ultimo triennio con un incremento complessivo pari a +38%**.



# Sintesi della situazione dei principali comparti

## Valore della produzione dei principali comparti

	P.L.V. (mln. di euro)		Variazione% 2022/2021
	2021	2022	
<b>PRODUZIONI VEGETALI</b>			
SEMINATIVI	1.821,14	1.931,92	6,10%
- Cereali	787,66	804,17	2,10%
- Patate e colture orticole	578,51	591,93	2,30%
- Colture industriali	144,58	138,18	-4,40%
- Altre	310,4	397,64	28,10%
COLTIVAZIONI ARBOREE	959,52	1.056,02	10,10%
- Colture frutticole	514,47	650,28	26,40%
- Vino	408,15	370,18	-9,30%
- Altre	36,9	35,56	-3,60%
<b>TOTALE PRODUZIONI VEGETALI</b>	<b>2.780,66</b>	<b>2.987,94</b>	<b>7,50%</b>
<b>ALLEVAMENTI</b>			
- Carni bovine (peso vivo)	170,02	220,57	29,70%
- Carni suine (peso vivo)	339,82	368,73	8,50%
- Avicunicoli (peso vivo)	270,5	388,19	43,50%
- Latte vaccino	1.516,28	1.514,33	-0,10%
- Uova (mln.di pezzi)	243,4	286,34	17,60%
- Altri	26,38	35,88	36%
<b>TOTALE ALLEVAMENTI</b>	<b>2.566,39</b>	<b>2.814,04</b>	<b>9,60%</b>
<b>TOTALE PRODUZIONI VEGETALI E ZOOTECNICHE</b>	<b>5.347,06</b>	<b>5.801,98</b>	<b>8,50%</b>

In termini di valore, si riscontra dal 2021 al 2022 **un aumento complessivo della PLV del 8,5%** pari a 455 mln di euro, con il contributo maggiormente significativo dovuto agli **allevamenti** (+9,6%, quasi 250 mln di € in un anno)

Nel comparto allevamenti, in particolare, si rileva come la carne (in particolare avicunicola) abbia la maggiore rilevanza nell'incremento di valore, e poi le uova.

Per quanto riguarda le **produzioni vegetali**, il segno positivo del 2022 sul 2021 fotografa, però, notevoli differenze fra i singoli comparti. I 210 mln di €, infatti, derivano da aumenti molto significativi delle colture frutticole, a fronte di cali in altri comparti come ad esempio il vino.

Va segnalato, inoltre, che il comparto produzioni vegetali è stato penalizzato in modo importante dalla siccità che ha colpito la nostra regione, con pesanti conseguenze su volumi e qualità dei raccolti.



# Sintesi della situazione dei principali comparti

## Variatione della quantità (a prezzi costanti) e valori produttivi dei singoli comparti

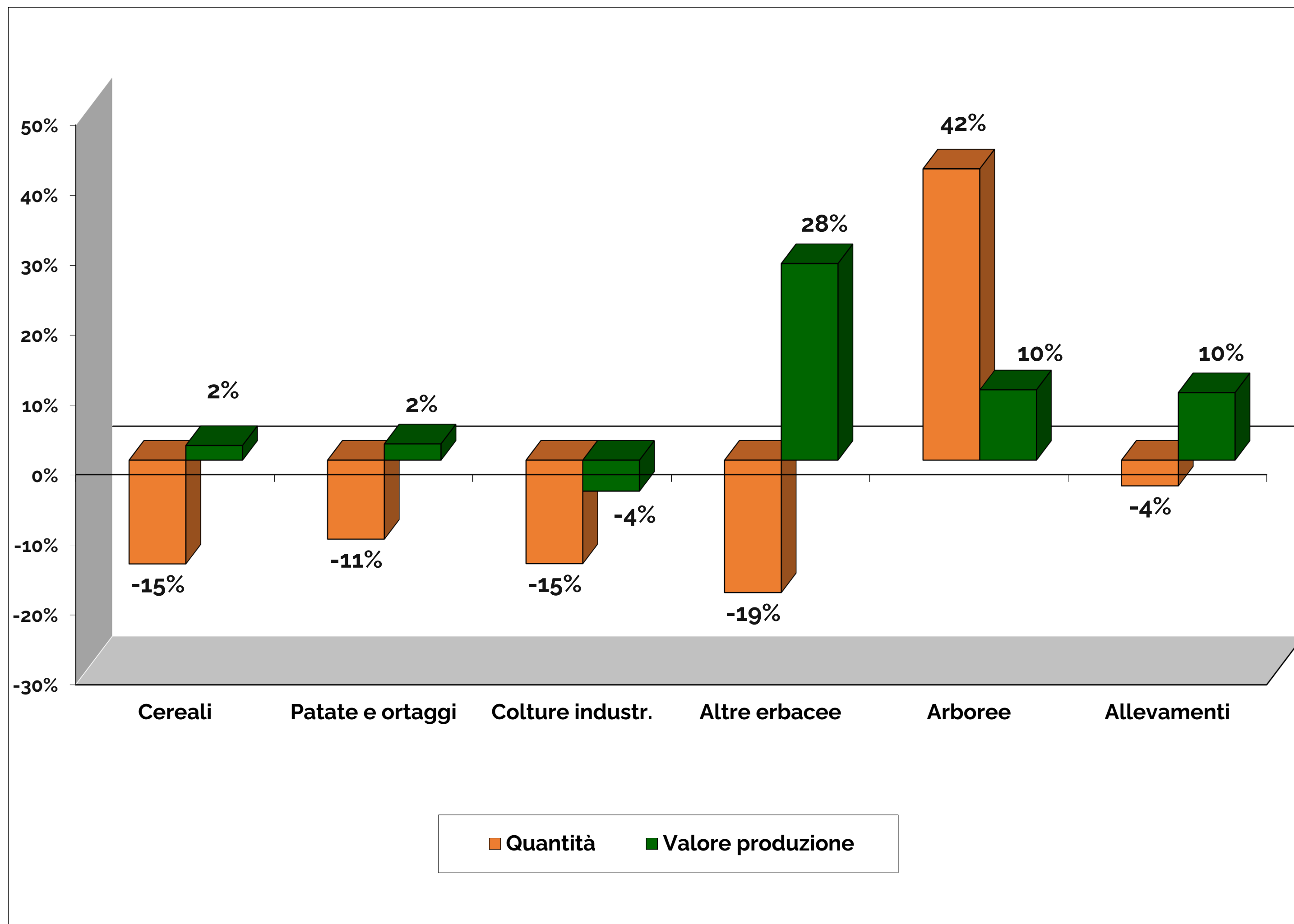

In generale, l'incremento della PLV rilevato nel 2022 rispetto al 2021, è determinato da una **crescita quasi generalizzata dei prezzi all'origine** a fronte del calo su base annua dei quantitativi prodotti (con l'eccezione del comparto frutta).

Aumento dei prezzi conseguente ad una vera e propria **esplosione dei costi di produzione**, per l'acquisto dei principali mezzi tecnici (concimi, mangimi, antiparassitari, energia, ecc.).

**Rincari per le materie prime iniziati già nel 2021** con la ripresa post COVID-19 dell'economia e ampliati e consolidati con il conflitto in Ucraina a causa del suo forte impatto sulla stabilità dei mercati internazionali delle materie prime agricole e dei prodotti energetici.

In questo panorama, va rilevato che gli aumenti dei prezzi di vendita delle produzioni agricole sono risultati spesso insufficienti a compensare i rincari dei fattori produttivi, portando di conseguenza ad un **deciso deterioramento dei livelli di redditività**



**Grazie**